АЗИЗ ВА ЯГОНАМСАН, ЖОНАЖОН ЎЗБЕКИСТОНИМ!

ИНСОН ВА ҚОНУН

ЎЗБЕКИСТОН РЕСПУБЛИКАСИ АДЛИЯ ВАЗИРЛИГИНИНГ ҲУҚУҚИЙ ГАЗЕТАСИ

e-mail: insonvaqonun@minjust.gov.uz
www.insonvaqonun.uz
www.insonvaqonun.adliya.uz

2018 йил 17 июль
сешанба № 28 (1128)

МУНОСАБАТ ►

Янгиланиш даврининг тамал тоши

ДАВЛАТИМИЗ раҳбари Шавкат Мирзиёев Ўзбекистон Ислом цивилизацияси маркази иморатининг тамал тошини қўйиб бергани, менинг назаримда, маънавий-маърифий янгиланиш даврининг тамал тошидир. Ана шу маънода 2018 йилнинг 15 июни — ҳижрий 1439 йилнинг 1-шаввол, жума ва рамазон ҳайити куни Ўзбекистон тарихида ўчмас воқеа сифатида қайд этилди.

Муҳтарам Президентимиз мазкур маросим асносида зиёлилар билан ўтказган самимий суҳбатида мамлакатимиздаги маънавий-маърифий ҳаётнинг асос ва истиқболларини белгилаб берди, шунингдек, энг долзарб масалаларга алоҳида эътибор қаратди.

Суҳбатдан чиқадиган муҳим хулосалардан бири шуки, Ислом цивилизацияси марказининг ташқи кўриниши ўзига хос гўзалликка эга бўлиши шубҳасиз. Лекин унинг мазмун-моҳияти қандай бўлади? У фақат тарихни акс эттирувчи жонсиз манзарага айланиб қолмасдан, муқаддас ислом дини ҳаёт дини эканини исбот этувчи, буюк илму маърифат, одоб ва ахлоқ, юксак маънавият ва маданият, инсонпарварлик тамойилларини кўрсатувчи ҳақиқат кўзгусига айланиши зарур.

Давоми 2-бетда ►

• *"Амалга ошириладиган ҳар бир иш учун энг катта ҳакам — халқ, энг одил ҳакам — вақтдир";*

• *"Ҳозирча бизнинг ишларимиз қоғозда, режалар шаклидадир, бу фикр-режаларимизни жаҳон ҳамжамиятига етказиш, ундан жаҳон халқларини баҳраманд қилиш муҳим вазифаларимиздандир";*

• *"Халқимизнинг маърифий онгини, муқаддас ислом динига бўлган фикрий муносабатини янгилаш ва ривожлантириш давримиз талабидир";*

• *"Жонажон Ватанимизнинг эртанги кунини бугундан белгилашимиз зарур";*

• *"Ватанимиз тинчлигини ўйлаш, бу неъматни қадрлаш доимий вазифамиздир";*

• *"Бугунги даврда ҳар бир оила тадбиркор оила бўлишига эришмоғимиз лозим, токи ҳар бир оила Ватанимиз равнақига ўз ҳиссасини қўшиш имконига эга бўлсин";*

• *"Дилимизда, ҳаётимизда нур бўлиши керак, нур битта, нур ҳаммага етиши керак!";*

• *"Халқнинг ҳамиша битта нияти бор, халқнинг нияти фарзандлар камолини кўриш! Фарзандлар камолини кўришни ҳар кимга насиб этсин! Биз мана шу ният йўлида халқимизнинг хизматида бўлишимиз керак!";*

• *"Биз халқимизга эркинлик берамиз! Бошқа йўлимиз йўқ! Лекин одамлар, айниқса, ёшлар бу эркинликни тўғри тушуниши ва ундан тўғри фойдаланиши керак!";*

• *"Биз ҳамма нарсани яхши томонга ўзгартирдик, ҳамма нарса, жумладан халқимизнинг дунёқараши ҳам яхши томонга ўзгариши лозим".*

Давлатимиз раҳбари Шавкат Мирзиёевнинг Ўзбекистон Ислом цивилизацияси маркази иморатининг тамал тошини қўйиш асносидаги маросимда айтган сўзларидан

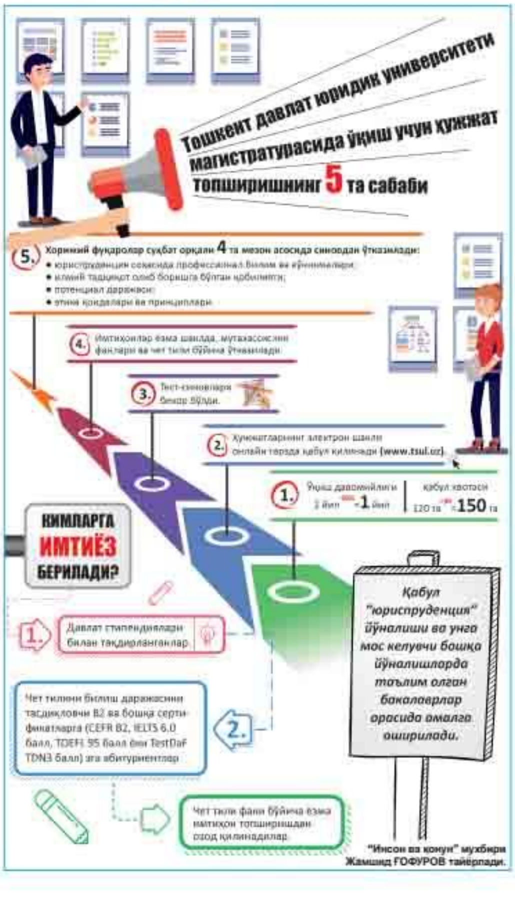

"Инсон ва қонун" мухбири Жамшид ҒОФУРОВ тайёрлади.

ИХТИРО ►

Оддий чиқиндидан

"АҚЛЛИ ҚАНДИЛ"

ПРЕЗИДЕНТИМИЗНИНГ "Ёшлар — келажагимиз" Давлат дастури тўғрисида"ги Фармонини ўқиб, юртимиздаги жами ёшлар қатори менинг ҳам қалбимни фахр-ифтихор туйғуси забт этди. Қандай кишилик жамияти борки, бизнинг давлатимизчалик ёшлар қатламини улуғласа, авайлаб-асраса?.. Фармонда ёшлар тадбиркорлигини қўллаб-қувватлаш, ривожлантириш ва тадбиркор ёшларга кенг имкониятлар ҳозирлаш борасида келгусида амалга оширилиши кўзда тутилган кўплаб долзарб вазифалар белгилаб берилган.

Шу ўринда биз каби ёшларнинг истиқболли ғоялари, шунингдек, инновацион лойиҳаларини амалиётга кенг жорий қилишга алоҳида тўхталиб ўтилганлигидан беҳисоб мамнун бўлдим. Негаки, мен ёш ихтирочи-муҳандис сифатида давлатимизнинг эртанги кунида асқотадиган оламшумул ихтиро-кашфиётлар қилишдек мураккаб йўл остонасида турибман. Бу йўлда давлат томонидан кўрсатилаётган эътибор алоҳида аҳамият касб этади. Мен Тошкент шаҳридаги Турин политехника университетида техника соҳасида таълим олиб келаяпман. Айтишим мумкинки, ўтган давр давомида кўплаб ютуқларга эришдим. Хусусан, ўзимнинг янги "Қарсак" дастурига эга экологик "Ақлли қандил" лойиҳам билан Республикамиз хотин-қизларининг энг яхши ўнта ихтирочисидан бири бўлдим. Ушбу лойиҳамдан кўзланган мақсад ҳар биримизнинг уйимиздан чиқадиган оддий чиқиндилардан унумли фойдаланган ҳолда замонавий ускуна ва дизайнга эга маиший қандиллар ясаш орқали атроф-муҳит муҳофазасини таъминлашдан иборат. Албатта, бу менинг келгусидаги ишланмаларимнинг дебочаси сифатида ҳали катта-катта ихтиро-кашфиётларга ундаб туради, улкан режалар сари бошлайди. Фармонда кўзда тутилган ёшларга ажратилиши белгиланган қулай кредит ажратмалари ҳам ишланма ва тадбиркорлик фаолиятида моддий кўмак вазифасини ўтайди. Шу ўринда давлатимиз раҳбарининг биз ёшларга қаратаётган эътибори мен каби барча ёшлар онг-шуурини доимо хушёр торттиради. Албатта, биз ёшлар бир кун келиб, бундай юксак эъзоз-эътиборга муносиб жавоб қайтарамиз!

Насиба ИСЛОМБОЕВА,
Турин политехника университети талабаси

ГАЗЕТАГА МУРОЖААТ ►

МАДИНА ИШГА ЖОЙЛАШМОҚЧИ

ҚАШҚАДАРЁ вилояти Қарши шаҳрида яшовчи фуқаро Мадина Амирова "Қарши темир йўл минтақавий узели"га ишга киришни ўйлаб юрарди. (У ўз туманидаги иқтисодиёт коллежини тамомлаган). Шу мақсадда у икки йилдан буён "Қарши темир йўл минтақавий узели" бошлиғига бир неча бор ва "Темир йўл йўловчи" Қашқадарё филиали Қарши вокзали бошлиғига мурожаат қилади. Мурожаатларига ҳадеганда жавоб ололмагач, "Инсон ва қонун" газетаси таҳририятига ариза ёзиб, мактуб йўллади. Ушбу фуқаронинг мурожаати таҳририят томонидан ўрганиб чиқилди. 19 ёшли Мадинага ишга жойлашишида кўмак бериш учун таҳририят унинг аризасини илова қилиб, Ўзбекистон Республикаси Транспорт прокуратурасига хат жўнатди.

Маълум бўлишича, шу орада З.Абдуллаева ҳам жияни Мадинани ишга жойлаштириш масаласида Транспорт прокуротурасига мурожаат йўллаган экан.

Ўзбекистон Республикаси Транспорт прокуратураси томонидан таҳририятимизга йўлланган жавоб хатида З.Абдуллаеванинг мурожаати тегишли тартибда кўриб чиқилгани, уни ижобий ҳал этиш учун "Қарши минтақавий темир йўл узели" УК раҳбариятига кўрсатма берилганлиги маълум қилинган. Шунингдек, М.Амирова ушбу корхонанинг ходимлар бўлимига ҳужжатларини ҳам олиб келиб учрашиши айтиб ўтилган.

Таҳририятимизга мурожаат йўллаган Мадинага бемалол ҳужжатлари билан "Қарши минтақвавий темир йўл узели" унитар корхонасига мурожаат қилиши мумкинлигини маълум қиламиз. Мадинанинг ишга жойлашганлиги ҳақида газетамизнинг кейинги сонларида хабар берамиз.

Таҳририят

АДЛИЯ ВАЗИРЛИГИДА ►

Ҳайъатда

МУҲИМ МАСАЛАЛАР

кўрилди

СЎНГГИ йилларда адлия тизимининг аҳоли билан мулоқоти тубдан ўзгарди. Инновацион янги лойиҳалар орқали аҳоли билан очиқ ва яқиндан мулоқот тизими йўлга қўйилди. Интернет, ижтимоий тармоқлар воситасида ҳуқуқий тарғиботнинг янгича замонавий усуллари ишга туширилиб, амалиётга татбиқ этиб борилаяпти. Бу, албатта, қисқа вақт ичида яхши самара берди. Аҳоли адлия органлари билан яқинлашгач, ўртада қанчадан-қанча муаммоларга ечим топилди, фуқаролар ўзининг саволларига ҳуқуқий нуқтаи назардан жавоб ола бошлади. Бу, ўз навбатида, одамларнинг ҳуқуқий саводхонлиги ошишида туртки бўлди, дея айта оламиз. Шу даврда республикамиз Президенти Ш.Мирзиёев томонидан адлия органлари фаолиятига алоҳида эътибор қаратилди. Соҳа фаолиятини такомиллаштиришга доир 3 та Фармон, 6 та Қарор қабул қилинди. Уларга кўра, адлия органлари фаолияти тубдан ислоҳ қилиниб, вазирлик таркибида янги тузилмалар ташкил этилди. Ҳуқуқий хизмат кўрсатиш тизими такомиллаштирилди, адвокатура ва нотариат соҳасида ҳам ўзгаришлар рўй берди. Бугунги кунда Адлия вазирлигига келиб тушаётган шикоятлар сони камайиб бормоқда. Айниқса, нотариуслар ҳаракатидан норозилик ифода этилган мурожаатлар сони кескин камайганини эътироф этиш керак.

Бу даврда Адлия вазирлиги томонидан қонун ижодкорлиги соҳасида ҳам самарали ишлар амалга оширилди. Жамият ҳаётининг муҳим масалаларини тартибга солишга қаратилган 121 та қонун ҳужжати, 29 та қонун лойиҳалари ишлаб чиқилди.

Адлия органлари ва муассасалари фаолиятини кенгроқ ёритиш мақсадида Ахборот-таҳлил мультимедиа маркази ташкил этилди. Шу туфайли ҳуқуқий ахборотнинг кенг оммага етиб бориш даражасини бугун том маънода юқорилаганини таъкидлаш жоиз. Шундай бўлса-да, соҳада маълум камчиликлар бўлиши ҳам табиий. Жорий йилнинг 14 июлида бўлиб ўтган Адлия вазирлигининг кенгайтирилган Ҳайъат мажлисида асосий эътибор фаолиятдаги муаммоларни очиқ муҳокама қилишга қаратилди.

Унда аҳолига ҳуқуқий хизмат кўрсатиш ишларини ташкил қилишда айрим муаммолар мавжудлиги, нотариал идоралар ва давлат хизматлари марказлари орқали хизмат кўрсатишда жиддий камчиликлар мавжудлиги таъкидланди. Маълумки, яқинда ҳудудларда адлия бўлимлари ташкил этилган эди. Ҳайъат мажлисида туманлар (шаҳарлар) адлия бўлимлари ўзларига юклатилган вазифани бажаришга жиддий ёндашмаётганлиги, аҳоли билан тўғридан-тўғри мулоқот қилиш, халқ ичига кириб боришда муҳим натижаларга эришилмагани айтиб ўтилди. Айрим ҳудудларда адлия бўлимларида унинг фаолияти ҳақида одамлар мутлақо маълумотга эга эмаслиги таассуф билан тилга олинди.

Шу каби муаммоларни ҳал этишда адлия органлари раҳбарларининг ўзида ташаббускорлик бўлиши зарурлиги, аниқ мақсад ва режаларга асосланиб янги лойиҳалар, таклифларни ишлаб чиқиш муҳимлиги Ҳайъат мажлисида таъкидланди.

Ушбу йиғилишда яна бир муҳим тўхтамга келинди. Эндиликда, энг долзарб масалалар, ҳуқуқий ахборотни етказиш, юридик хизмат ва норма ижодкорлиги соҳасидаги ишлар Адлия вазирлигида алоҳида "йўл хариталари" орқали амалга оширилади.

Адлия вазирлиги
Жамоатчилик билан алоқалар бўлими

АДЛИЯ БЎЛИМИДАН МИННАТДОРМАН ►

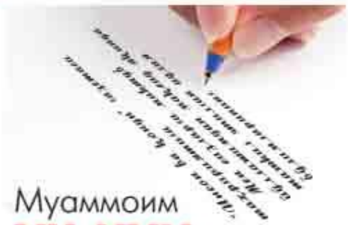

Муаммоим

УЧ КУН

ичида ҳал бўлди

БИР қарашда арзимас муаммодек кўринган масала бўйича туман газ идорасига қатнайвериб, бир оёғим уйда, бири ўша идорада бўлиб, асабларим бузилишига сабаб бўлди. Хуллас, "Бекободтумангаз" филиалига хонадонимдаги газ ҳисоблагичини давлат қиёсловидан ўтказиб беришни сўраб мурожаат қилган эдим. Мурожаатимга жавоб эса "эртага, индинга", деб ваъда беришдан нарига ўтмади. Шундан сўнг туманимизда янги ташкил этилган адлия бўлимига мурожаат қилдим. Ҳартугул адлия бўлими томонидан бир неча ойдан бери ўз ечимини топмай келаётган муаммо уч кун ичида ҳал этилди. Бўлим ходимларининг аралашуви билан газ ҳисоблагичим 2018 йил 5 июнь куни давлат қиёслов кўригидан ўтказилиб, 7 июнь куни хонадонимизга ўрнатиб берилди.

Шу сабаб, Бекобод туман адлия бўлимига ўз миннатдорчилигимни билдиришни ўзимнинг инсонийлик бурчим, деб биламан. Фуқароларнинг дардига, ташвишига елка тутаётган бўлим ходимларининг иш фаолиятига каттадан-катта муваффақиятлар тилайман.

Ф.ОБИДЖОНОВ,
Бекобод туман, Зафар шаҳарчаси,
Ғ.Ғулом кўчаси, 70-уй